



高雄醫學大學

KAOHSIUNG MEDICAL UNIVERSITY



教務資訊宣導



報告人：陳正生/教務長

中華民國113年08月31日





高雄醫學大學

KAOHSIUNG MEDICAL UNIVERSITY

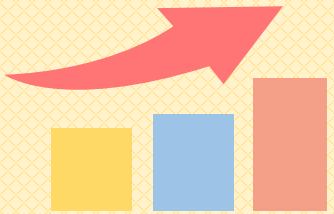

課程相關資訊宣導

學生選課

資訊

學生資訊系統網址:wac.kmu.edu.tw

課表查詢

- 可先至學生資訊系統 **Q.1.06 課程資料查詢**，查詢開課資訊

網路選課

- 請至學生資訊系統 **D.1.12a 網路選課_新版**，進行選課
- **必修課程**系統直接帶入，**選修及通識課程**需自行加選
- 校際選課請查閱教務處的最新消息公告

人工加退選

- 請填寫紙本加退選單(通識課程需填寫通識課程專用加退選單)，於期限內至教務處註冊課務組辦理

確認選課

- *務必至學生資訊系統**確認課表**，逾期即不得再以任何理由要求加/退選課程。

準時上課

依照課程進度表至課堂上課。

叮嚀：
9/23 5pm
止

英文畢業門檻

資訊

學生需通過英文畢業門檻!

等同
GEPT
中高級
初試

醫學系、學士後醫學系、牙醫學系

叮嚀：知道門檻、通過考試、上傳證書、存檔、列印、紙本送學系審核

等同
GEPT
中級複試

職能治療學系、藥學系

等同
GEPT
中級初試

運動醫學系、呼吸治療學系、口腔衛生學系、化粧品學系、護理學系、公共衛生學系、心理學系、醫學影像暨放射科學系、醫學檢驗生物技術學系、醫學社會學與社會工作學系、物理治療學系、醫務管理暨醫療資訊學系、醫藥暨應用化學系、生物醫學暨環境生物學系、生物科技學系、生命科學院學士班

跨領域(微)學分學程 (1/2)

培養學生第二專長，增廣多元學習領域，提供豐富學習管道

修讀(微)學分學程 免額外收費，歡迎本校學生踴躍申請，強化自我跨領域專業能力

1 申請修讀學程

- 學生資訊系統「D.E.0.01.修讀學分學程申請」，點選新增並存檔
- 依序由學程開設單位及教務處進行線上資格審核作業

2 開始修讀學程課程

- 依各學程課程規劃表選課，並達成修讀基本規定

3 申請學程證明書

- 學生資訊系統「D.E.0.04.學程證明」，確認課程明細(如有已修畢卻未帶入課程可自行新增)且填寫問卷後，列印紙本，檢附成績單送學程開設單位及教務處核章
- 審核完畢後即製作證書，約莫14個工作日後可領取

推動非國考證照及公共衛生學系雙證書—「1畢業證書+1(微)學程證書」

自108學年度起，修畢(微)學分學程納入前述學系畢業條件之一

國立中山大學攻頂聯盟合作，開放兩校學生於修畢他校學程後取得學程證明書

更多相關資訊敬請至本校學程網站查閱



學程網站

跨領域(微)學分學程 (2/2)

分為七大類，並已開設14個學分學程及31個微學程

領域分類	(微)學分學程	領域分類	(微)學分學程
人工智慧	AI智慧科技醫療微學程	創新醫療發展	工業藥學學分學程
	咀嚼吞嚥醫療科技與資訊微學程		工業藥學微學程
	AI醫療與健康照護微學程		創新醫藥科技與管理學分學程
永續生態/環境	空氣汙染與健康微學程		創新醫藥科技微學程
	生態及人文多樣性學分學程		生技醫藥微學程
	生物多樣性學分學程(與中山大學合作)		奈米材料微學程
	食品安全微學程		臨床試驗微學程
	呼吸健康管理微學程		醫師科學家學分學程
健康促進照護	高齡者個案管理微學程		醫療法律微學程
	咀嚼吞嚥跨科別照護微學程		醫學資料探勘微學程
	長期照護微學程	醫師科學家微學程	
	兒童發展與早期療育學分學程	牙科流行病學實務分析微學程	
	兒童照護早期療育微學程	牙醫衛生政策實務資料探勘微學程	
	義肢矯具學分學程	牙科醫學影像技術微學程	
	健康促進與產業發展學分學程	醫療數據應用微學程	
	職業衛生管理學分學程	醫學科學家跨領域研究微學程	
	職業衛生管理微學程	藝術與生活美學學分學程	
	社區健康賦能微學程	藝術治療學分學程(與中山大學合作)	
	高齡社會健康照顧學分學程	藝術治療微學程	
	高齡照顧入門微學程	性別與醫療微學程	
	創新創意	創新創業管理學程	決策與溝通跨領域醫療人才培育微學程
		行銷管理學分學程	
創新領航微學程			
創業實踐微學程			

學生實習

- 縮短學用落差，協助學生儘早與產業接軌
- 大學部開設業界見實習課程，無縫接軌就業市場
- 104-112學年度共計12,326名學生參與實習

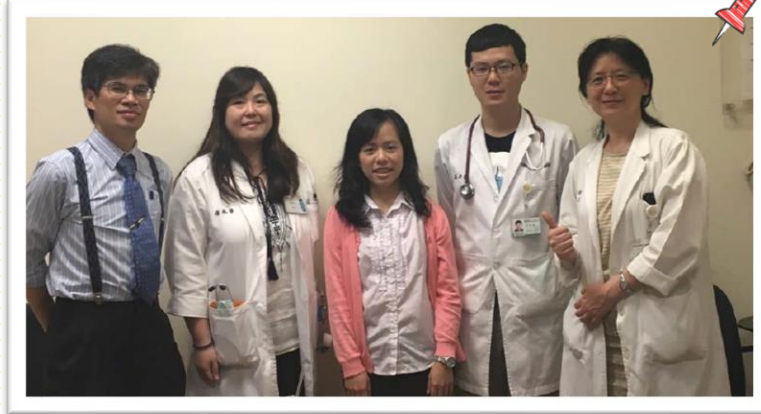

轉系、輔系、雙主修

項目	轉系	輔系	雙主修
申請標準及錄取人數	依據當學年度轉系簡章公告	依據當學年度各學系公告內容	依據當學年度各學系公告內容
申請時間	<ul style="list-style-type: none"> 各學系修讀學士學位學生，修業滿一學年以上者，得依當學年度轉系簡章規定，至本校招生入學資訊網 (http://enr.kmu.edu.tw) 線上申請。 每年約4月公告簡章 6月底~7月初報名 	<ul style="list-style-type: none"> 自第二學年起至最高修業年級不包括主系延長修業年限) 申請 每學年約8月受理申請 	<ul style="list-style-type: none"> 自第二學年起至最高修業年級不包括主系延長修業年限) 申請 申請以一系為限 每學年約8月受理申請
修課規定	依轉入學系規定	應修滿主學系最低畢業科目學分及加修輔系規定之專業 (門) 必修科目至少20 學分	應修滿主學系最低畢業科目學分並修滿加修學系全部專業 (門) 必修科目學分

校內轉系申請時程

- 就讀**至少滿一學年**者，可依本校轉系辦法及簡章，申請轉入他系二年級。
- 有關**114學年度轉系資訊**，預計**113年12月底公告暫定名額**、預計**114年4月中旬公告簡章**，敬請於本校招生資訊網 (<https://enr.kmu.edu.tw>) 查閱或下載。(此平台仍保留前學年度招生名額及簡章，建議可參考。)
- 114學年度轉系尚未公告 (俟須以113學年度註冊後之缺額數為限)，暫提供**113學年度開放學系供參考**：
二年級：除**醫學系及生命科學院學士班**外，各學系均開放
三年級：限**醫放系、醫管資系、醫化系應化組、生物系、生技系**
【備註】醫學系因受總量管控，若有缺額才可開放轉系！
- 114學年度尚規劃中，提供往年申請時程供參考：

線上報名期間	• 約6月下旬~7月上旬
公告合於報考資格名單	• 約7月中旬
筆試 (限醫、牙、藥)	• 約7月中旬
面試 (各學系詳如簡章)	• 約7月中、下旬
放榜	• 約8月上旬



高雄醫學大學

KAHSIUNG MEDICAL UNIVERSITY

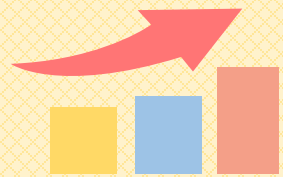

高醫-中山攻頂聯盟共享資源



跨域學習(1/2)

✓校際選課~提供學生多元學習管道

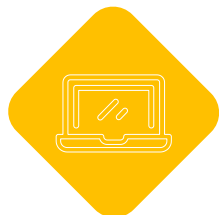

校際選課

- 中山學生完成跨校選修申請並修讀及格者，各系所均採認於高醫選讀之學分
- 高醫自 107 學年度已有 20 系所採認學生於中山選讀學分



近三年兩校跨校選修課程學生人數

學年度	高醫到中山	中山到高醫	合計
110	199	65	264
111	171	67	238
112	94	58	152

✓學分學程~提供學生第二專長學習管道

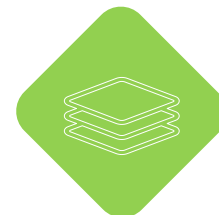

學分學程

- 培養個人第二專長
- 兩校合作開辦跨校學分學程(如下表)
- 兩校自 106 學年度起開放學生跨校跨讀學分學程



學分學程名稱	112申請修讀	累計修讀	累計修畢
藝術治療學分學程	39	365	72
生物多樣性學分學程	18	132	19
小計	57	497	91

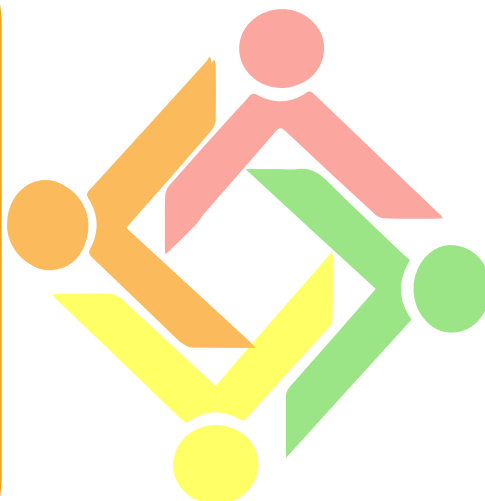

跨域學習(2/2)

跨校輔系、雙主修(兩校自 103 學年度起辦理跨校輔系雙主修)

★ 通過申請修讀人數

申請學年度	高醫申請至中山大學修讀		中山大學申請至高醫修讀	
	輔系	雙主修	輔系	雙主修
103	1	1	0	0
104	1	2	0	0
105	0	2	2	1
106	2	5	2	5
107	1	3	3	4
108	3	5	6	2
109	2	3	9	3
110	1	1	8	2
111	4	0	8	1
112	1	1	5	0
小計	16	23	43	18

★ 取得雙學位人數

(截至112學年度第2學期)

高醫學生取得中山雙主修學位：6名

中山學生取得高醫雙主修學位：6名

★ 取得輔系人數

(截至112學年度第2學期)

高醫學生取得中山輔系：5名

中山學生取得高醫輔系：25名



高雄醫學大學

KAOHSIUNG MEDICAL UNIVERSITY



學習資源多元挹注

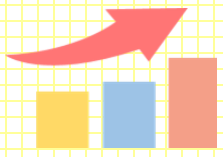

大學部獎助學金 (教務處招生組負責項目)

■ 獎勵優秀高中生：

- 入學成績符合獎勵者，第一學年最高可領全額學雜費。
- 第二學年起，前學期學業成績排名在全班前百分之二十以內，且操行成績達八十二分以上者，獎勵該學期最高可領全額學雜費。
- 各項規定係依據本校「獎勵優秀高中生入學辦法」辦理。

◆ 小提醒：



有關大學申請入學薪火組：

- 110學年度起，招生入學時須屬符合政府定義之「低收入戶」、「中低收入戶」、「特殊境遇家庭」、「身心障礙人士及其子女」或「新住民及其子女」(113學年度新增)之身分報考。
- 俟入學在學期間，係比照各入學管道之學生，以各年度教育部或相關單位之獎補助規範申請辦理。【建議可參閱學務處「協助弱勢學生安心就學措施」專區網站】

五年一貫修讀學、碩士學位-預研究生

預研究生優勢

抵免
不受限

大學期間修讀碩士課程皆可依規定提出抵免申請

學分費
優惠

大學前四年
修讀碩士班課程
免另繳學分費

升學
獎勵

- 入學獎學金
- 優秀預研究生獎學金

省錢
省時

5年獲取
學士、碩士學位

碩、博士班 入學/在學獎學金



學制	獎學金項目	獎勵金額
碩士班	• 入學獎學金	1萬元~1學年學雜費不等 (依獎勵資格為準)
	• 優秀預研究生獎學金	12萬元/第1學年
博士班 (校內)	• 入學獎學金【博一】 • 全時研究生獎學金【博二~四】	50%學雜費~1學年學雜費不等
博士班 (政府單位)	• 國科會 博士生獎學金試辦方案 • 教育部 博士生獎學金補助計畫	每個月4萬元， 獎勵至博士班三年級

※參考法規：[獎勵優秀研究生入學辦法](#)、[博士生研究獎學金要點](#)

推動雙聯學位，提升國際移動力

1

• 匈牙利 斯格德大學 Szeged University

2

• 瑞典 烏普撒拉大學 Uppsala University

3

• 美國 加州大學爾灣分校 University of California, Irvine

4

• 法國 艾克斯馬賽大學 Aix-Marseille University

5

• 澳洲 格里菲斯大學 Griffith University

6

• 美國 希望之城國家醫學中心 Irell & Manella Graduate School of Biological Sciences at City of Hope

7

• 泰國 朱拉隆功大學藥學院 Faculty of Pharmaceutical Sciences at Chulalongkorn University

8

• 泰國 朱拉隆功大學微生物系 Department of Microbiology, Faculty of Sciences at Chulalongkorn University

9

• 泰國 瑪希朵大學科學院及研究生院 Faculty of Science and Faculty of Graduate Studies, Mahidol University



※ 自100學年度起，本校已有**17**位學生就讀雙聯學制博士學位，已有**15**位學生取得雙聯學制博士學位。





高雄醫學大學

KAOSIUNG MEDICAL UNIVERSITY

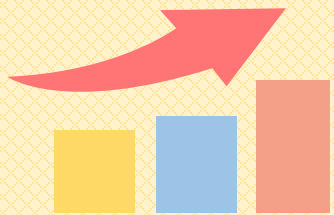

課程及學習品保

教學評量簡介

- 本校為提升課程及教師教學品質，於每學期期中考後開放教學評量。(採不記名作答)
 - 評量問卷有2種：「課程評量」、「教師教學評量」
 - 完成填卷優先性**獎勵**：完成全部當學期修課「課程評量」者，可於**期末老師完成成績登錄後**，優先上網查詢成績。
- *填寫教學評量有兩種方式可選擇：

從本校校務系統

- D.學生資訊系統 >> D.1.教務資訊 >> D.1.20.教學評量暨導師評量填問卷
- 綠燈「」：表示問卷已填寫完成

隨手可得：使用**教學評量APP**

- 手機下載i高醫APP：在MyKMU\教學評量
- 教學評量APP操作影片：請至教學發展與資源中心網頁：教學評量->常見問題，觀看影片



i高醫APP

iOS apple store



Scan me!

Google play



即時反饋系統(IRS)簡介

- 為促進師生課堂互動，進而提高學習成效；教師於課堂中出題，學生即可答題。
- 部分教室需開啟藍芽，請依系統提示操作。
- 若在使用IRS有任何問題，請您與推數中心聯繫(分機2800)，或是填寫IRS問題反應單。

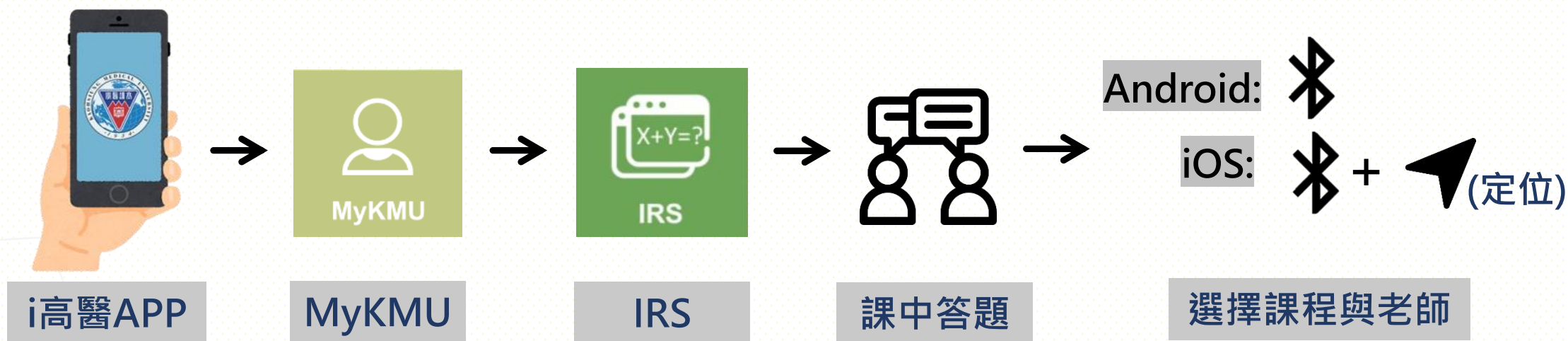

(部分教室需開啟藍芽)

學生學習預警與輔導(1/2)

■ 持續推動「學業高關懷學生預警輔導三道迴圈」

◆ 第三道迴圈

1. 篩選**未曾有1/2記錄但本次期中預警 $\geq 50\%$ 學生**。
2. 提供課輔資源，若學生有情緒困擾需協助者，及時轉介本校學務處關懷輔導

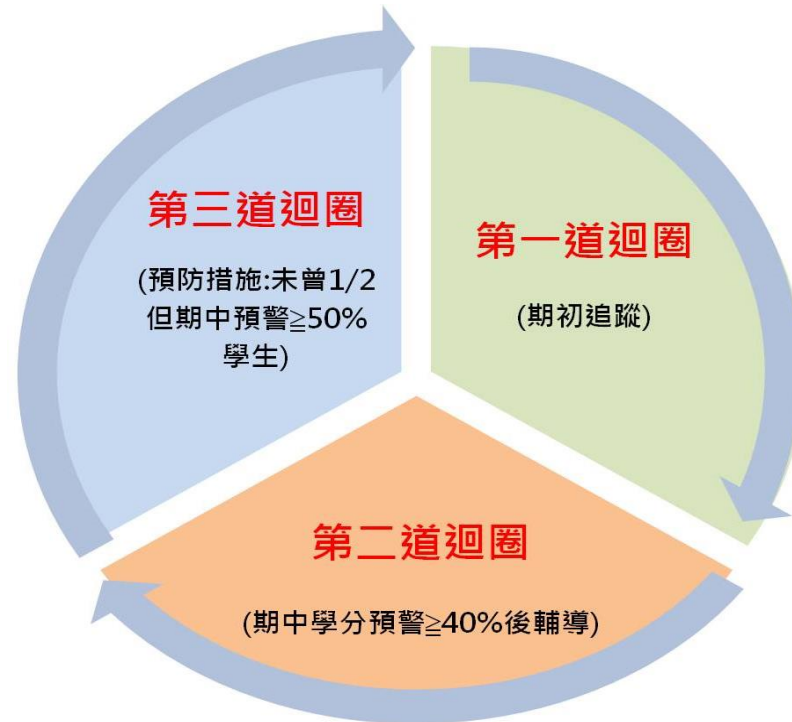

◆ 第一道迴圈

1. 篩選**曾經2次學業成績1/2不及格學生(連續三學期all pass同學除管)**
2. 通知學系導師、心輔組協同追蹤輔導

◆ 第二道迴圈

1. 篩選**曾學業成績1/2不及格且期中預警 $\geq 40\%$ 不及格學生**
2. 通知學系導師、心輔組共同進行輔導

學生學習預警與輔導(2/2)

- 期初：「**特殊身分別學生**（原住民生、僑生、體保生、轉學生、曾有一次 $\geq 50\%$ 學分不及格學生、繁星生、陸生、外籍生、起飛計畫學生、身心障礙生、特殊選才學生）」優先申請課輔資源。
- 期中：**期中預警**燈號為「紅」、「黃」燈學生優先申請課輔資源。

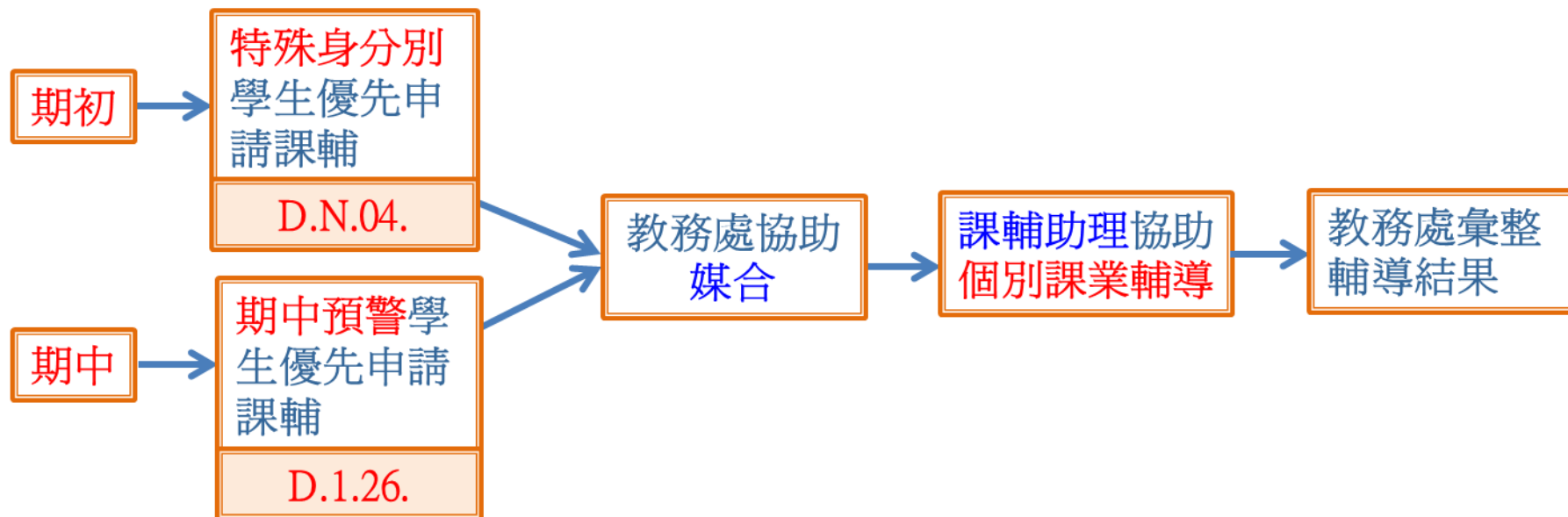

畢業預審機制

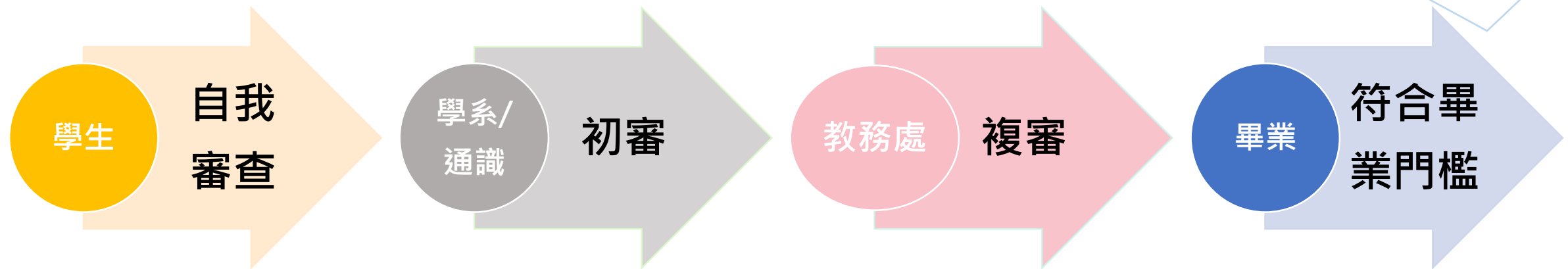

* 優點：

1. 學生可自我審查修課狀況，並適時調整學習及選課規劃。
2. 學系可掌握學生修課狀況，並適時予以輔導。
3. 提升學系畢業審查之行政效率及準確度。



國考通過率

類科	年度	108		109		110		111		112	
		高醫	全國	高醫	全國	高醫	全國	高醫	全國	高醫	全國
醫師(二)		95.3	93.0	97.09	89.7	95.81	91.33	89.80	85.43	89.53	81.57
呼吸治療師		82.9	59.3	89.13	62.6	94.87	71.97	97.22	68.72	84.85	62.66
牙醫(二)		100	94.7	86.59	82.5	96.70	93.21	97.53	92.72	96.34	88.21
藥師(二)		100	98.5	100	99.4	98.72	94.31	98.63	97.47	-	92.42
護理師		90.5	49.1	93.33	54.3	98.31	55.88	95.45	45.31	94.64	45.73
醫事檢驗師		63.3	33.1	85.19	36.4	69.57	30.82	69.44	26.58	53.33	28.61
醫事放射師		82.6	37.8	69.57	37.4	77.78	41.25	72.97	30.46	64.52	33.25
物理治療師		62.5	23.0	86.11	27.2	85.29	27.12	80.56	28.54	75.68	22.85
職能治療師		97.6	51.1	96.55	59.2	97.06	60.34	81.40	53.90	74.29	54.41
社會工作師		73.68	16.5	93.75	24.76	66.67	19.56	70.83	13.04	80.56	23.57
臨床心理師		100	59.83	100	66.67	100	77.84	85.71	72.25	100	74.79
諮商心理師				100	66.89	100	68.08	100	80.69	100	69
公共衛生師								9.52	18.52	33.33	24.44

註：「統計基準：以本校『集體報名』為依據；臨床/諮商心理師則由學系另做調查與統計」

註：本校藥學系自108學年度起改為五年制，112年度無畢業生，故112年度高醫藥師(二)無資料。



高雄醫學大學

KAOHSIUNG MEDICAL UNIVERSITY

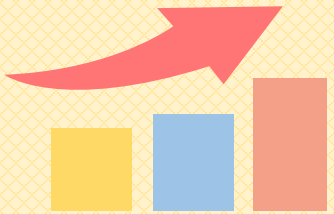

結語

高醫大教務處竭誠歡迎您!



教務處
Vice President for
Academic Affairs

陳正生 教務長



教務處
Deputy Vice President
for Academic Affairs

葉竹來 副教務長



教學發展與資源中心
Teaching and Learning
Development and
Resources Center

主任：張鈺堂 教授



推廣教育與數位
學習中心
Center for Continuing
Education and Digital
Learning

主任：蔡宜蓉 助理教授



教務企劃組
Division of Academic
Planning

組長：莊建儀 高級組員



招生組
Division of Admissions
and Student Recruitment

組長：黃孟娟 教授



註冊課務組
Division of Registration
and Curriculum

組長：謝翠娟 教授



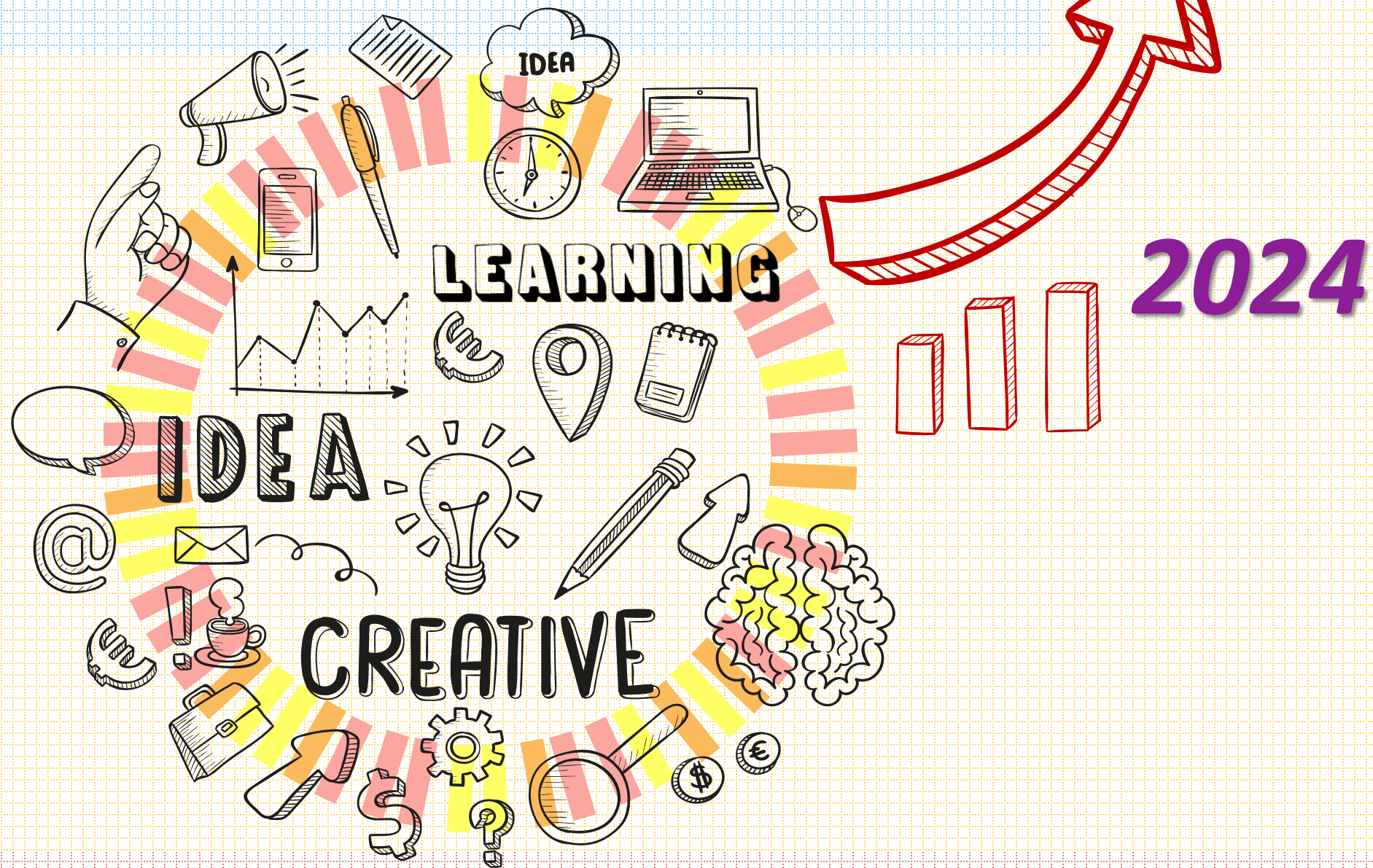

感謝聆聽、敬請指教